El Tercer Mandato de Presidente Xi Jinping

Eugenio Anguiano, presentación en el ciclo de conferencias del CECHIMEX, miércoles 8 de noviembre de 2023

Contenido

1. Vidas paralelas
2. Xi Jinping comienza su tercer lustro en el poder
3. Características del sistema de gobernanza en China
4. La economía de China en el tercer mandato de Xi.
5. Posición de China en el mundo
6. Conclusiones

1. Vidas paralelas

- Xi Jinping (Beijing, 15.06.1953), hijo de Xi Zhongxun (1913-2002), miembro del CC del PC y viceprimer ministro de la RPCH quien en 1962 fue injustamente acusado de dirigir a una pandilla antipartido y estuvo preso hasta fines de 1978, en que fue rehabilitado.
- Jingping pasó de los 15 a los 22 años en el campo, donde comenzó su carrera política. En 2007 fue electo al CPBP, 5ª generación de líderes, (太子党 tàizǐdǎng=principito del partido). En 2012 es nombrado secretario general del PC
- Li Keqiang (Anhui 1.07.1955-27.10.2023, Shanghai), hijo de modestos cuadros comunistas hizo una carrera política como parte de los 团派 tuánpài grupo unido) en particular la LJC. Fue también electo al CPBP, 5ª generación, en 2007. En 2012 asciende a 2° en la jerarquía del partido; primer ministro 2013-2023.
- Era de Hu Jaobang (2007-2012)

1.1.17° Congreso del PCCH, 25-21/10/2007

Comité Permanante del Buró Político, orden jerárquico	
1. Hu Jintao	Srio. General, jefe de Estado, presidente de las CMC
2. Wu Bangguo	Presidente del Comté Permanente de la APN
3. Wen Jiabao	Primer Ministro
4. Jia Qingling	Presidente del Comité Nacional de la CCPPCH
5. Li Changchun	Jefe de propaganda del PC
Nuevos miembros en el CPBP	
6. Xi Jinping (54 años), ex secretario dl PC en Shanghai	Vicepresidente de la RPCH y de las CMC
7. Li Keqiang (52), ex secetario del PC en Liaoning	1er.viceprimer ministro (ejecutivo)
8. He Guojing	Jefe del Departamento Central de Organización del PC
9. Zhou Yongkang	Srio. Oficina Central Política y de Asuntos Legales. Condenado a cadena perpetua en 07/2014

1.2.Dos personalidades con distintas carreras políticas

- Li Keqiang fue miembro de la LJC y obtuvo en la Universidad de Beijing los grados de licenciado en derecho, maestría en economía y doctorado en filosofía.
- Primer secretario de la LJC, colaborador cercanos de Hu Jintao.
- Xi Jinping fue apoyado por los campesinos de Lianjiahe, Shaanxi, para que ingresara a la Universidad de Qinghua, a estudiar química en calidad de un 工农兵学员 (estudiante de origen obrero-campesino-soldado), de 1975 a 1979.
- A diferencia de la mayoría de los miembros recientes del politburó, Xi regresó a la Universidad de Qinghua a completar un doctorado en derecho y educación ideológica (Jonathan Watts).
- Xi, dos matrimonios Ke Liling (1979-1982d) y Peng Yiyuan (1987) con ella una hija.
- Li, un matrimonio Cheng Hong (1982), una hija(o)

1.3. Un dirigente discreto y que no se arriesgó

- Li Keqiang fue un funcionario capaz, con características de tecnócrata que mantuvo su convicción en la continuación de las reformas en China
- Aunque fue segundo en la jerarquía del PC y jefe de gobierno, Xi Jinping no cogobernó con él. Xi confío más en su amigo de la juventud, Liu He VPM y BP
- “Likonomics” la plataforma de Li que se sintetiza como: “no estímulos a los gobiernos locales, desapalancamiento y reforma estructural”
- El principal reto económico que tuvo fue el Covid-19
- En un discurso de despedida a los empleados del Consejo de Estado dijo: “El cielo mira lo que hacen los humanos. El firmamento tiene ojos”
- El jueves 2.11.2023 se hicieron las honras fúnebres de Li, un líder querido

1.4. El presidente Xi Jinping ofrece condolencias a Cheng Hong, viuda de L Keqiang; atrás está Peng Liyuan, esposa de Xi. Jueves 2/11/2023

1.5.1962-1975, años de penuria y formación: Jinping (2do Izquierda) durante su periodo de educación en el condado de Yanchuan, Shaanxi, foto de 1973

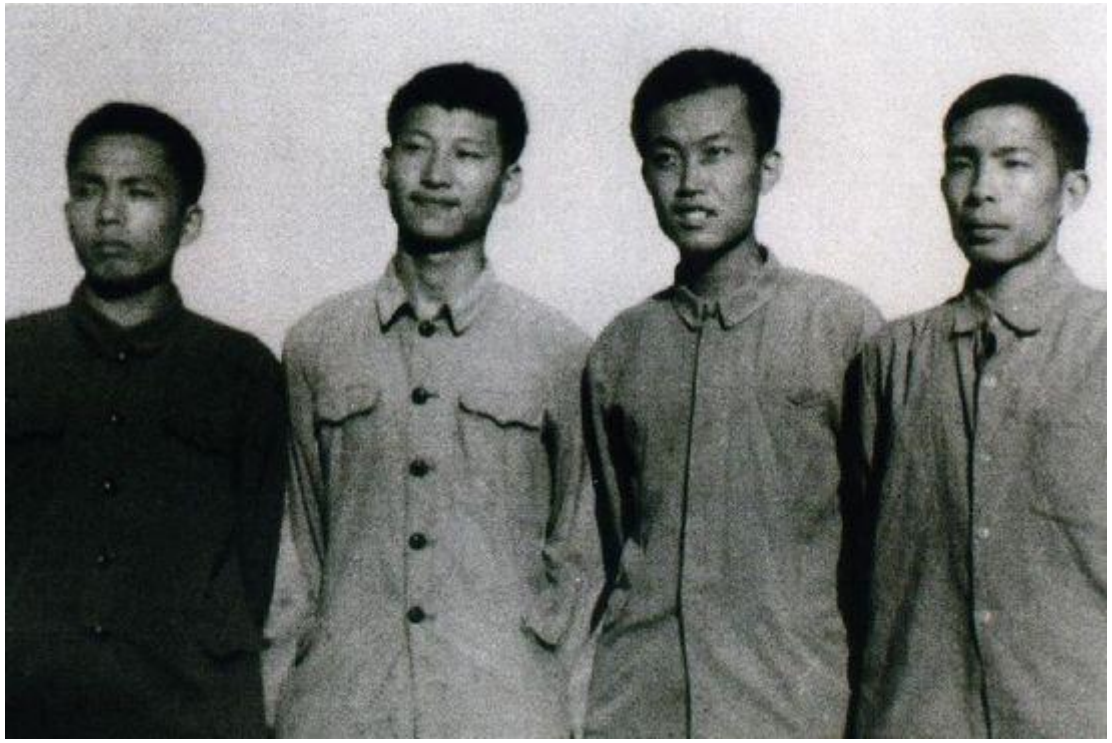

1.6. Con su esposa, hija y padre Xi Zhongxun (foto de Xinhua, posiblemente en Fuzhou antes de 2002)

1.7. Xi Jinping (15.6.1953); Peng Liyuan (20.11.1962; Xi Mingze (27.6.1992)

1.8. Li Keqiang con: Xi Jinping, Fidel Castro t Barak Obama

2. Xi Jinping comienza su tercer lustro en el poder

- En los 10 años de su gestión en el PC y en el Estado, acumuló más poder en sus manos que ninguno de sus predecesores, excepto Mao Zedong.
- A través de campañas anticorrupción se valió para purgar a competidores suyos
- Al interior del país estableció un régimen más autoritario y de control de la población. Enfrentó la crisis de la pandemia del Covid-19.
- En lo económico, fortaleció al sector público, detuvo la marcha hacia una economía de mercado y de las reformas que se habían anunciado desde los 80.
- En lo internacional, reforzó la capacidad bélica de China; desplegó una política exterior asertiva; buscó el liderazgo de China en el “Sur global” y enfrentó la arremetida de EEUU para contener el avance de China como potencia global.

2.1. El 20 Congreso del PCCH, 16-22 Oct. 2022

- Nuevo Comité Central de 205 titulares y 171 suplentes. Total 376 miembros para un partido político de 96 millones de miembros.
- Pleno CC eligió sus órganos dirigentes: el Buró Político de 23 personas (ninguna mujer ni representante de minorías étnicas) y su Comité Permanente (7).
- Se consumó lo que estaba previsto: la segunda reelección de Xi Jinping como Secretario General del PC y también como presidente de la Comisión Militar Central.
- “El pensamiento de Xi Jinping sobre socialismo con características chinas” faro perpetuo del partido y del Estado (Xinhua).
- Hu Jintao, PC 2007-2022 y presidente de la RPCH 2008-2023, sacado de la sesión.

2.2. Xi Jinping (R) dice algo al expresidente Hu Jintao (80), cuando éste es sacado de la ceremonia de clausura del 20th Congreso del PCCH del Gran Salón del Pueblo en Beijing 22.10.2022. Noel Celis | AFP | Getty Images

王文涛
汪洋
李克强

2.3. Comité permanente del Buró Político por orden jerárquico (edad alcanzada en 2022)

1. Xi Jinping (习近平) 69	Secretario General del PC y Presidente de la Comisión Militar Central
2. Li Qiang (李强) 63	Ascendió al CPBP
3. Zhao Leji (赵乐际) 66	Reelecto al CPBP del Comité Central
4. Wang Huning (王沪宁) 67	Reelecto al CPBP del Comité Central
5. Cai Qi (蔡奇) 67	Ascendió al CPBP. Secretario jefe del Secretariado Central y director de la Oficina General
6. Ding Xuexiang (丁薛祥) 60	Ascendió al CPBP del Comité Central
7. Li Xi (李希) 66	Ascendió al CPBP. Secretario de la Comisión Central de Inspección de la Disciplina
Fuente: Elaborado por Eugenio Anguiano	

2.4. La doble sesión: XIV APN, 3-13/3/023 y la CCPPCH, 4-14/3/2023

- Del 22/12/2021 a 01/2022 fueron electos 2,997 diputados en 35 unidades electorales del país.
- Los diputados eligieron al Comité Permanente de la APN de 175 miembros y a su presidente Zhao Leji.
- Eligieron Presidente de la RPCH a Xi Jinping para un 3er periodo (2023-2028) y vicepresidente a Han Zheng (69), el miembro más antiguo del grupo de Shanghai.
- Al primer ministro del Consejo de Estado, Li Qiang; 5 vice-PM; 4 consejeros de Edo., y 26 encargados de carteras ministeriales y comisiones estatales.
- Eligieron a los titulares de las supremas Corte Popular de Justicia y Procuraduría Popular.
- La CCPPCH eligió al presidente de su Consejo Nacional, Wang Huning, 4° del CPBP

2.5. Consolidación del dominio de Xi Jinping

La largamente anunciada legitimización institucional que hace posible la permanencia en el poder supremo de Xi Jinping, concluyó con la XIV Asamblea Popular Nacional que reeligió como presidente de la República a Xi Jinping por otros 5 años más a los 10 que ya había estado en esa función. Esto estaba previsto desde febrero de 2018, cuando la XIII APN aprobó 21 enmiendas constitucionales, entre ellas la de suprimir el tercer párrafo del Articulo 79 que decía “El periodo del presidente y el vicepresidente de la República Popular China es el mismo que el de la Asamblea Popular Nacional [5 años], y ninguno de ellos puede servir por más de dos mandatos consecutivos.”

(Véase: https://www.constituteproject.org/constitution/China_2004?lang=es)

2.6. Cúpula del Consejo de Estado

Nombre	Posición en el gobierno	Posición en el partido comunista
Li Qiang	Primer ministro	2° en jerarquía comité permanente del politburó
Ding Xuexiang	1er vice primer ministro	6° en jerarquía comité permanente politburó
He Lifeng	Vice primer ministro	Politburó
Zhang Guoqing	Vice primer ministro	Politburó
Liu Guozhong	Vice primer ministro	Politburó
Li Shangfu	Vice primer ministro	Politburó
Li Shangfu (上将)	Consejero de Estado y ministro de defensa	Politburó
Wu Zhenglong	Consejero de Estado	Politburó
Shen Yiqing ♀ (Bai)	Consejera de Estado	Comité Central (R)
Qin Gang	Consejero de Estado y ministro de Relaciones Exteriores	Comité Centra (N)

2.7. Comisión Militar Central del PCCH y del Estado (octubre 2022 y marzo 2023)

Presidente	
Xi Jinping (习近平) 70	Secretario general del PCCH y jefe de Estado
Vicepresidentes	
General Zhang Youxia 张又侠(上将) 75	Buró Político del PCCH (R)
General He Weidong 何卫东(上将) 66	Buró Político
Miembros	
General Li Shangfu 李尚福(上将) 65 (X)	Secretario de Defensa y Consejero de Estado CC
General Liu Zhengli 刘振立(上将) 59 (?)	Buró Político- Jefe de Operaciones de Combate y Planeación
Almirante Miao Hua 苗华(海军上将) 67	Buró Político
General Zhang Shengmin 张升民(上将) 65	

3. Características del sistema de gobernanza en China

- Un estado burocrático-autoritario (no es una dictadura personal sino un régimen autoritario grupal). Está cambiando hacia una autocracia personal

- Un estado unipartidista (96 millones de comunistas; 20 Congreso Nacional con 2,296 delegados; Comité Central de 376 personas:205 titulares+171 alternos)

- De un sistema formalmente centralizado pero en la práctica descentralizado (1958-2002 el 54% del gasto público lo ejercieron gobiernos sub-nacionales)

3.1. ¿Cambio de un liderazgo colectivo autoritario a una dictadura personal?

- Xi Jinping: culto prematuro a la personalidad y acumulación de poder
- 19° congreso nacional del PC (10.2017) y 13° congreso de la APN (03.2018): crónica de una perpetuación anunciada en el poder
- “Xi, el que debe ser obedecido, asciende a presidente de todo” (Cary Huang)
- Reelección de Xi que se formalizara en el 20° congreso del PCC: otoño de 2022
- Se queda en el poder para terminar lo que empezó: “el gran rejuvenecimiento de la nación china” (Cai Xia, 9-10/2022)

3.2. Derecha: lectoras del libro blanco: Observaciones de Xi Jinping
Izquierda: Lectoras del libro rojo: Citas de Mao Zedong

3.3. Más características del tercer mandato de Xi Jinping

- 2da. Reelección de Xi Jinping (2022-2027); regreso a la era de un líder vitalicio.
- Comité permanente del buró político de 7 miembros: 6 aliados o protegidos de Xi Jinping.
- Característica más visible de la nueva era del PCCH: es una vuelta a un sistema autoritario dominado por una sola persona.
- Xi: “en el panorama internacional se aprecian cambios drásticos, especialmente los intentos externos de chantajear, contener, bloquear y ejercer la máxima presión sobre China.”
- El Estado queda dominado más que nunca desde las reformas de 1982, por el PCCH.

3.4. Xi: aversión al caos y a la inestabilidad social

- Manifestaciones de protesta social por: uso de la tierra; contaminación ambiental; sistema del *Hukou-*户口; redes sociales como medio de protesta.
- Respuestas: medidas de control de la contaminación; sanciones a gobiernos locales por el abuso en vender derechos del uso de la tierra para zonas industriales y urbanas; flexibilización del *Hukou.* Control y mordaza de las redes sociales electrónicas: Xi preside el "grupo central dirigente sobre seguridad en internet e información."
- Control y censura de noticias; literatura; documentos políticos y filosóficos del exterior que contengan elementos de "contaminación espiritual," más el "nihilismo historicista" (a niveles que no se habían visto desde 1976).
- Control electrónico: "Gran Muralla de Fuego", el más extenso y sofisticado sistema de control-censura (5G).
- "Misión histórica del PCC en la nueva época: fortalecer más conscientemente su convicción en la teoría, el sistema y la cultura comunistas.

3.5. Señales de malestar

- El poderío de Xi Jinping, el culto a su personalidad y la maquinaria de propaganda hacen que su liderazgo parezca infalible y su popularidad avasallante.
- El estricto encierro para contener la pandemia produjo descontento en ciudades.
- Retiro de librerías de la reimpresión de un libro de historia, sobre el emperador Chongzhen, que hace casi 400 años acabó con su reino antes de suicidarse.
- Temor de que el luto popular por la muerte de Li Keqiang el viernes 27.10.2023, lleve a criticas contra el líder, como ocurrió con los decesos de Zhou Enlai (1.1976), Hu Yaobang (4.1989) y Jiang Zemin (11.2022), ha llevado las autoridades a imponer un estricto protocolo.
- El despido de los consejeros de Estado y ministros de Relaciones Exteriores, pocos meses después de haber sido nombrados crea desconcierto.

3.6. Los despedidos de la cúpula

- Qin Gang (Tainjin 19.3.1966), estudió derecho y política internacional en la URI (国际关系学院) en Beijing. En 1992 ingresó al Ministerio de Relaciones Exteriores; fue embajador en Estados Unidos (6.2021-1.2023). Miembro del 20CC del PC (N), ratificado ministro de Relaciones Exteriores y Consejero de Estado (4.2023). Cercano colaborador y protegido de Xi Jinping . Después de 2 meses de desaparecido de la luz pública, se anunció que Qin dejaba su cargo.
- General Li Shengfu (Chengdu 2.1958), ingeniero aeroespacial que ingresó al EPL en 1982 como técnico en el centro de lanzamiento del satélite Xichang. Miembro del 20CC del PC (R). Miembro de la CMC, Consejero de Estado y Ministro de Defensa, Desapareció de la luz pública 1.9 y el 24.10.2023 se anunció su despido. Aparentemente enfrenta cargos de corrupción.

3.7. Derecha, Fu Xiaotian, animadora en T.V. *Hablando con líderes mundiales.* Izquierda, Qin Gang, exministro de RR EE (affair)

3.8, Li Shanfu 上将 (general de división)

3.9. En julio de 2023 fuero purgados los generales Li Yuchao (61), extrema derecha de la fila de arriba, comandante de la Fuerza de Misiales del EPL, y su 2°, general Liu Guangbin

4. La economía de China en el tercer mandato de Xi

- El crecimiento del PIB en términos reales se ha desacelerado desde 2011; con la crisis el Covid-19 apenas creció 2.3%, rebotó a 8.1% en 2021 y en 2022 4.4%.
- La economía china creció en el T-3 de 2023, 4.9% comparación anual; inversión en bienes raíces -9.1%; ventas al menudeo +5.5%; PIB +5%.
- En los 10 años de Xi como líder del PC, el PIB creció a una tasa anual compuesta de 6.9%, en comparación con un crecimiento de 11.9% de 1983 a 2012.
- Pesimistas: argumentan que el modelo chino pierde gas debido a problemas estructurales y políticos: envejecimiento de la población; contracción fuerza de trabajo; deuda creciente; colapso del mercado de bienes raíces; relaciones frías con sus mejores clientes, EEUU y Europa; reticencia de consumidores a gastar más.

4.1. Recuperación relativa

- Optimistas: Justin Yifu Lin, execonomista del BM, mantiene que China todavía puede crecer 8% anualmente. El gobierno chino cree que crecerá en los próximos años arriba del 5%.
- El FMI acaba de estimar que el PIB real de China crecería 5.4% este año y 4.% en 2024, ambos 0.4% arriba de lo estimado en octubre. A mediano plazo se ve una mayor desaceleración, hasta 3.5% en 2028.
- Banco Mundial en proyecciones de largo plazo (CHINA, 2030, editado en 2013) calculaba un crecimiento promedio de 5.9% para el lustro 2021-2025, y 5% para el de 2026-2030

4.2. China, crecimiento del PIB (%)1982-2022 y sus ciclos

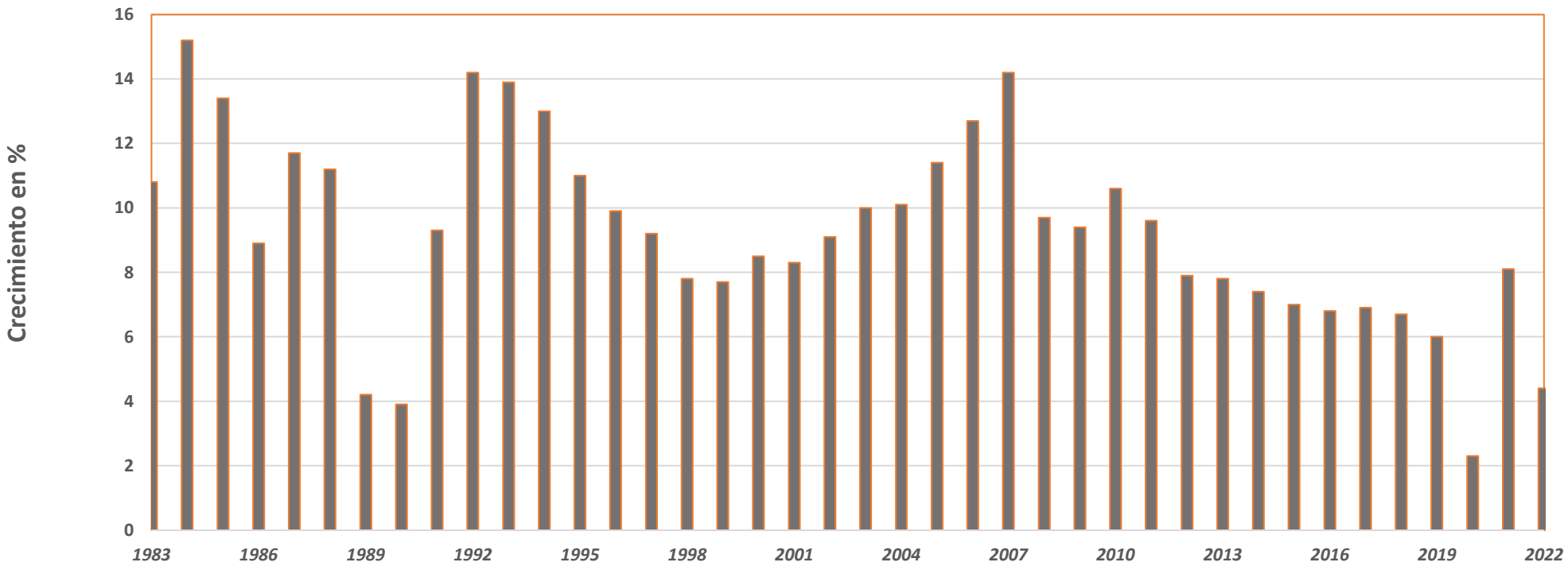

4.3. China: estimaciones y proyecciones (FMI, Art. IV 1-2023)

Concepto	2023	2024	2025	2026	2027
	Cambio porcentual anual				
PIB real (base=2015)	3.8	5.5	4.7	4.0	3.8
Consumo	3.8	6.0	4.3	4.3	3.9
Inversión fija	3.6	5.1	4.3	4.0	4.0
Exportación neta (contribución)	0.1	0.0	0.0	0.0	0.0
	Como porcentaje del PIB				
Financiamiento social total	303	306	309	312	314
1. Sector no financiero	295	301	305	308	311
Crédito interno al sector privado	177	174	170	166	163
2. Deuda familias	60.5	60.5	60.6	61.6	63.2
3. Deuda pública	56.3	59.3	62.7	66.1	69.1
Deuda nacional (1+2+3)	411.8	420.8	428.3	435.7	443.3

4.4. La ruptura del contrato social de China

(Sun Yu y Joe Leahy. *Financial Times,* 2.11.2023)

- Xi Jinping comenzó en marzo 2022 un sin precedente tercer periodo en el poder.
- Se justifica porque todo va de acuerdo con lo planeado. El país marcha hacia el "rejuvenecimiento nacional" y el desarrollo de alta calidad.
- La política de "prosperidad común" fomentada por el PC, reduce la desigualdad.
- Esta especie de "contrato social" (ibidem) se rompe con la caída económica, propiciada por políticas erróneas.
- "El endurecimiento del control es generalizado, desde límites a la publicación de datos económicos hasta la investigación de consultorías en virtud de leyes de datos y antiespionaje, a la detención de un millón de uigures en Xinjiang y a la sinificación de la religión y la cultura.

4.5. “The breackdown of China’s social contract.” *Financial Times* 2/11/2023

Chinese growth has slowed from the spectacular rates seen in the early years of the century

Real GDP growth (%)

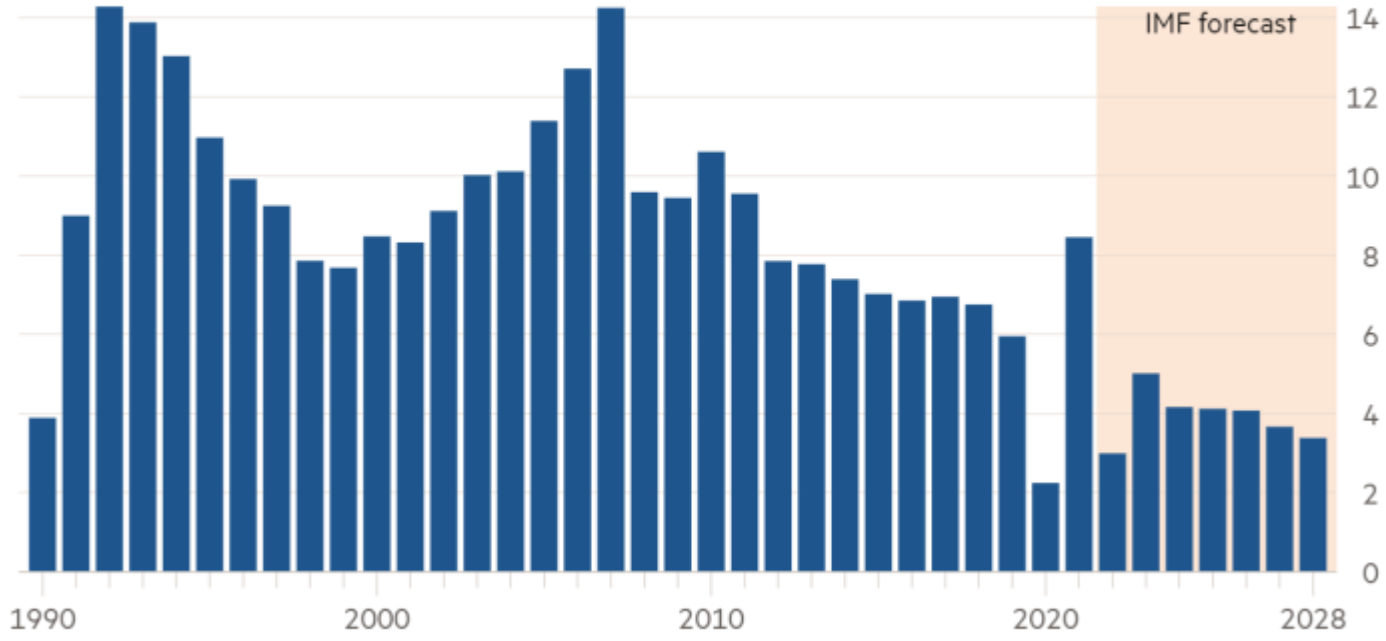

Source: IMF

© FT

4.6. Bienes raíces han sido impulsor del crecimiento y hoy se hallan en una caída

House price growth has stalled

Annual growth in China Index Academy 100 Cities house price index (%)

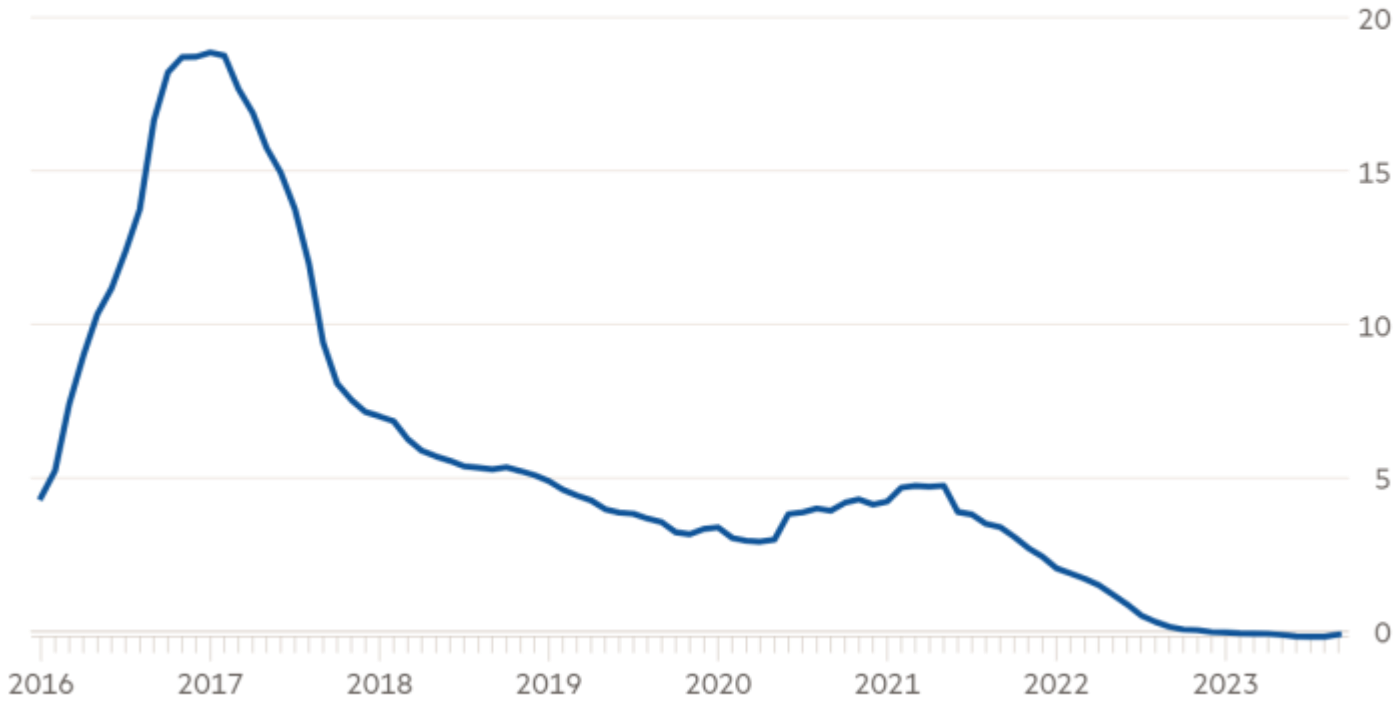

Source: LSEG

© FT

4.7. La población urbana de China es la más susceptible al ralentizado de la economía

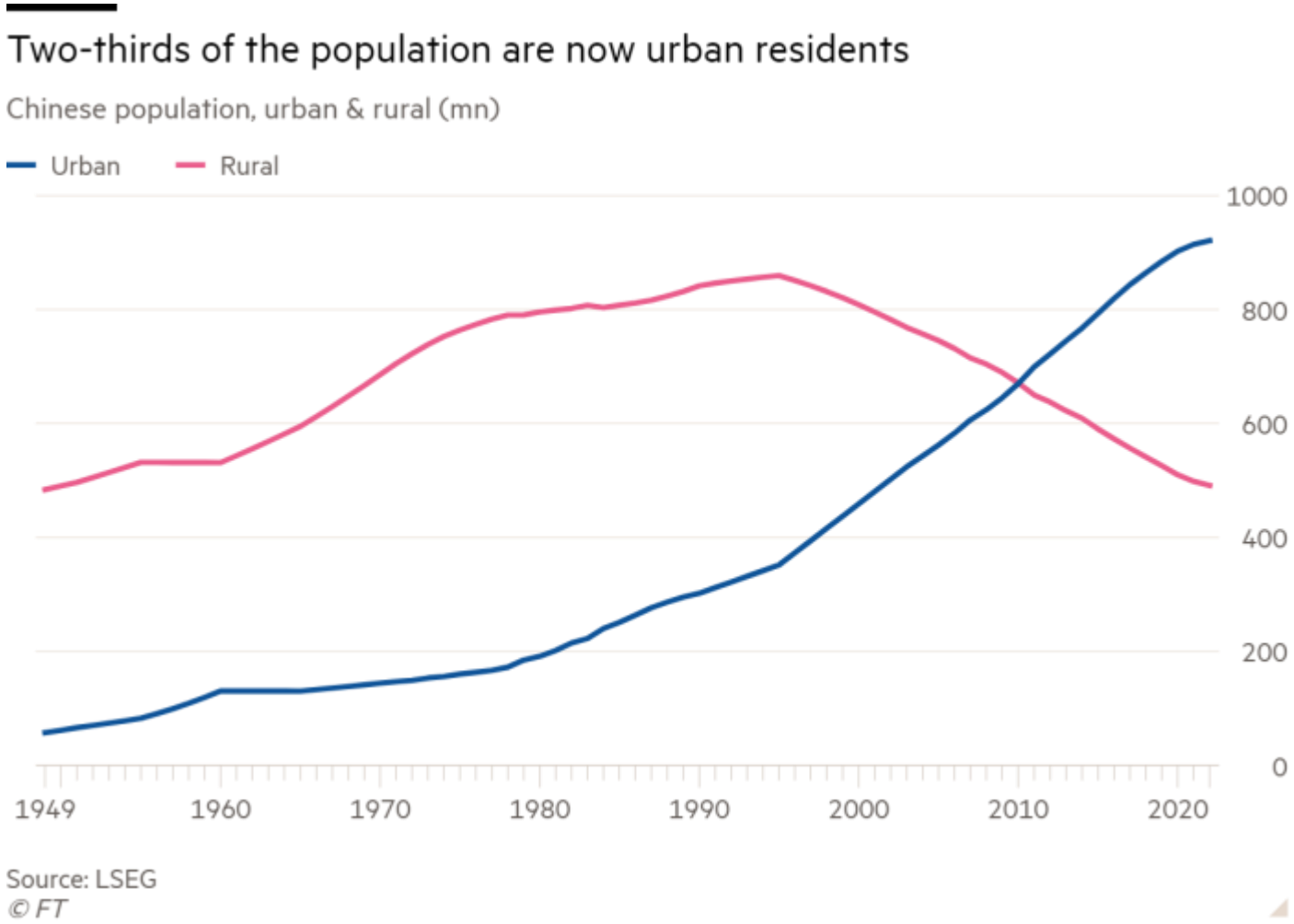

4.8. El ingreso per cápita disponible de las familias ha crecido menos rápido que antes

Incomes are not rising as fast as they did in the pre-pandemic period

Per capita disposable income of Chinese urban households (annual % change)

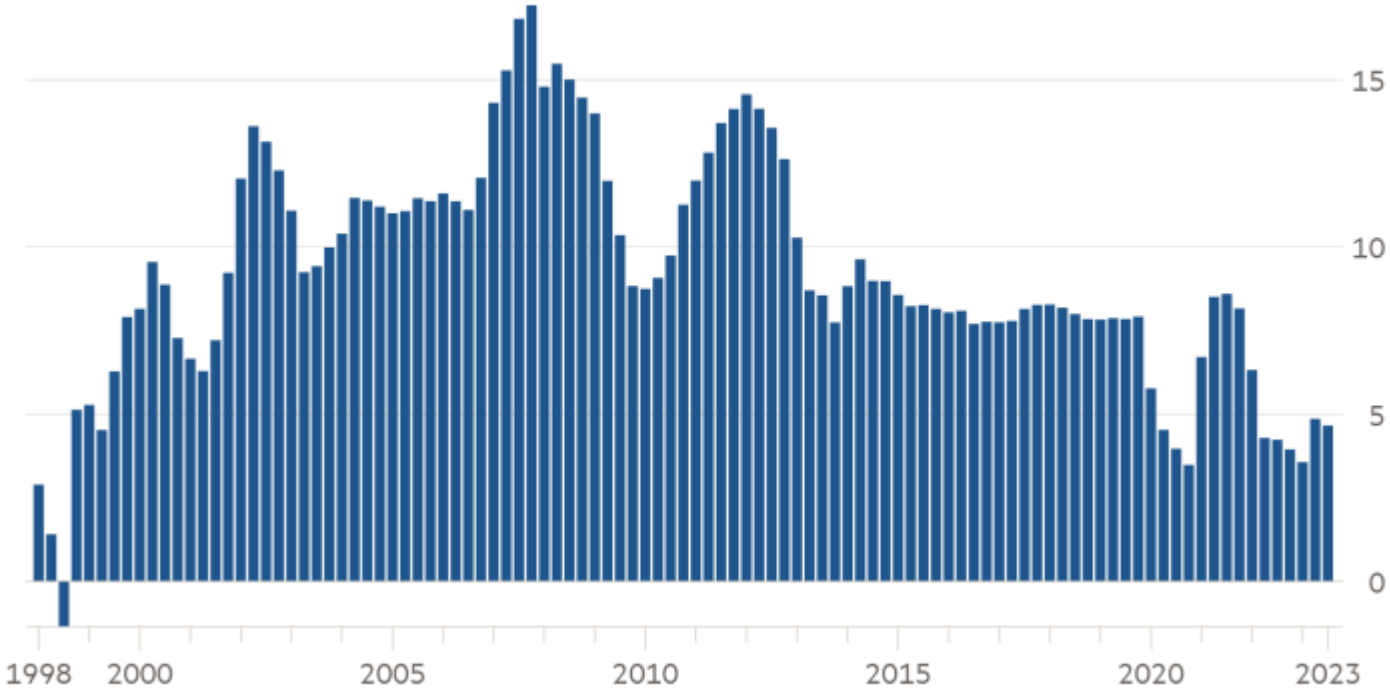

Source: LSEG

© FT

4.9. Las acciones de empresas chinas de alta tecnología tienen un desempeño mediocre en EE UU

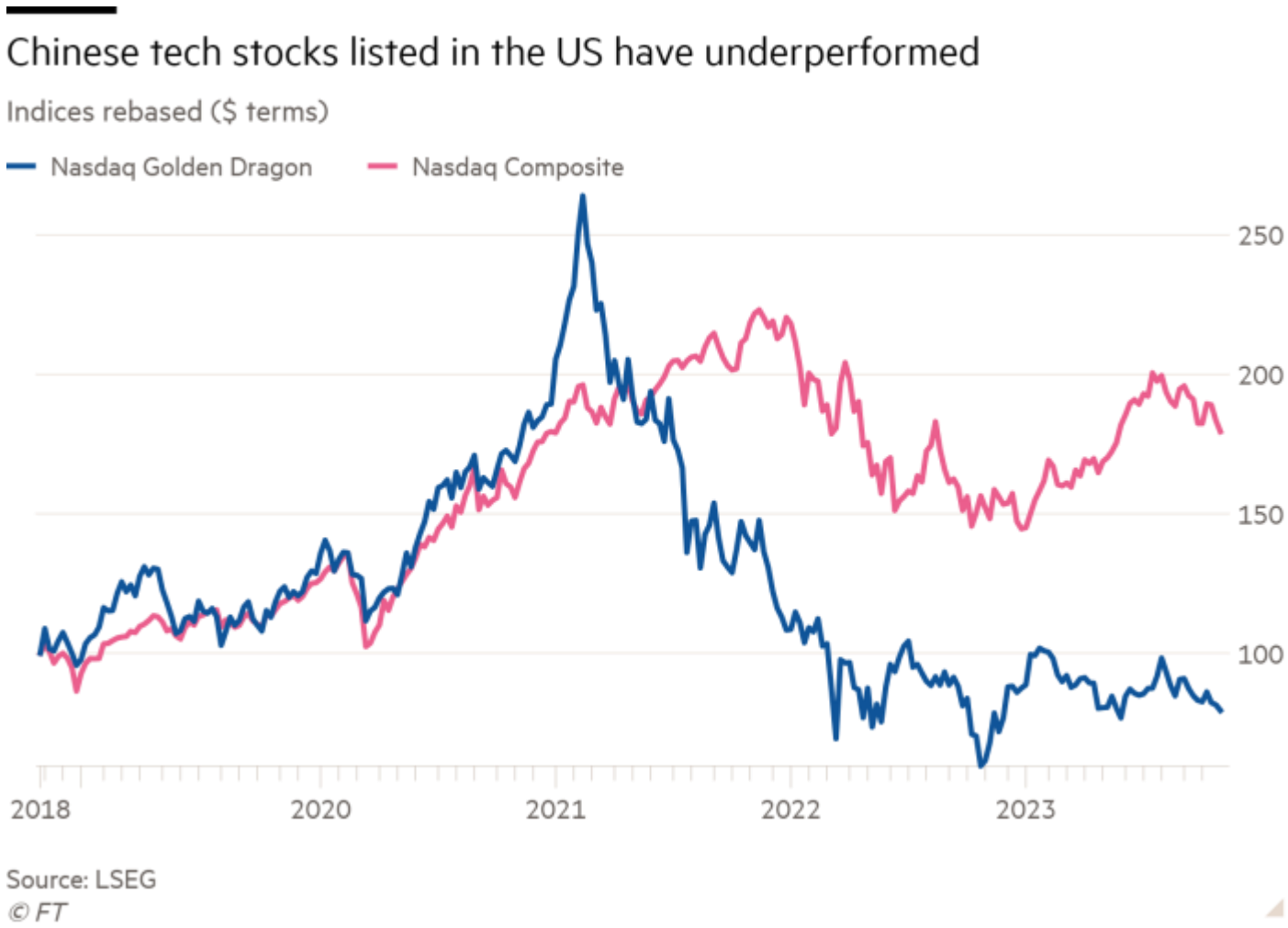

4.10. Políticas económicas de 2023

- Limitar el crédito bancario (público) a la industria de bienes raíces. No especular.
- Estimular financieramente a las industrias de alta tecnología.
- Controlar a los grupos corporativos privados.
- Estimular el consumo, bajando el ahorro de familias (no funciona).
- Continuar con inversiones en infraestructura dentro del país y en el extranjero (franja y ruta de la seda). Rentables en el largo plazo.
- Regulación y control financiero, sin cambios importantes en participación pública/privada, para reducir las burbujas en bienes raíces y las especulativas
- “Vehículos financieros de gobiernos locales como motor de recuperación y también de deuda. La acumulada llega alrededor de RMB 60 billones (más de US$8 billones, calcula Goldman Sacks)

5. Posición de China en el mundo

- Xi Jinping busca que la influencia de China en mundo sea asertiva y proactiva.
- Iniciativas de Xi: Franja y Ruta de la Seda (BRI); para una civilización global (GCI); de seguridad global (GSI); de desarrollo global (GDI); pensamento económico.
- Su influencia en el mundo es creciente, sobre todo en el “Sur Global” y en Rusia
- Pero las relaciones con “Occidente,” donde están los principales socios de China, se han enfriado.
- El conflicto EEUU-China pone en peligro la estabilidad política global y es un riesgo para ambas potencias; cada una de ellas busca fortalecer sus alianzas.
- China da muestras de desencanto con el orden institucional y político mundial, que benefició su crecimiento, y plantea una reformulación de ese orden (Atlantic).

5.1. Algunas acciones de la diplomacia asertiva

- Bajo argumento de que ninguna potencia puede unilateralmente definir lo que es justo e injusto, China reformula conceptos internacionales de derechos humanos.
- Los derechos históricos que alega Pekín para reclamar soberanía sobre el Mar de China Meridional "no tienen base legal:" Corte Permanente de Arbitraje en La Haya. El fallo de 2016 es vinculante, pero la corte no tiene facultades ejecutivas y Pekín no lo reconoció.
- En el orden económico internacional, China encuentra cada vez más elementos adversos a sus intereses, aunque retóricamente apoya la globalidad.
- Algunos casos: protección derechos de autor, patentes y marcas; el G-20 (Nueva Delhi).

5.2. "La Iniciativa de la Franja y la Ruta: Un pilar clave de la comunidad global de futuro compartido"

- **Iniciativa de la Franja y la Ruta allana camino hacia desarrollo y prosperidad compartidos, según libro blanco.**
- **Libro blanco destaca promoción de vínculos entre pueblos en países de Iniciativa de la Franja y la Ruta.**
- **Países de la Franja y la Ruta continúan facilitando comercio, inversión e integración financiera.**
- **Cooperación en la Iniciativa de la Franja y la Ruta aporta vitalidad a globalización económica.**
- **Iniciativa de la Franja y la Ruta es una propuesta china que pertenece al mundo.**
- **Cooperación de la Franja y la Ruta aporta beneficios tangibles a los países participantes.**
- **China promoverá avance estable y sostenido de cooperación de alta calidad en el marco de la Franja y la Ruta.**
- **Países de IFR continúan facilitando coordinación de políticas y conectividad de infraestructuras, según libro blanco.**

The Belt and Road Initiati
A Key Pillar of the Global Co
of Shared Future
共建“一带一路”：
构建人类命运共同体的重大实践
（2023年10月）
中华人民共和国
国务院新闻办公室

5.3. IFR a 10 años de su lanzamiento

- China ha prestado más de US$1 billón a más de 100 países a través del proyecto de desarrollo de infraestructura más ambicioso de la historia (Bennon-Fukuyama)
- China proclama que es una iniciativa en la que todos ganan (juego suma win-win)
- Proyecto con fines geoeconómicos claros: China como líder del “sur global.”
- Hay decenas de países del Sur que sufren presiones de deuda, las que buscan resolver en negociaciones con el FMI y el Banco Mundial: trampa de la diplomacia-deuda
- Según “libro blanco” de China, ésta había suscrito hasta 06/2023, más de 200 acuerdos de cooperación bajo la IFR (*BRI*) con 152 naciones y 32 instituciones internacionales de los 5 continentes
- “Como dice el refrán, quien regala rosas a otros tendrá la fragancia en sus manos” (Xi Jinping en Beijing 18.11.2023).

5.4.La ruta de la seda: un poco de historia

- El nombre lo acuñó el geógrafo alemán Ferdinand von Richthofer, quien hizo siete expediciones entre 1868 y 1872 entre China occidental y Asia Central. Al conjunto de rutas de comunicación terrestre de la antigüedad le dio el nombre de *Seidenstraßen* (caminos de la seda)
- En 1938 el geógrafo sueco Sven Hedin publicó en inglés un libro intitulado *The Silk Road: Ten Thousand Miles Through Central Asia*, en el que completó la descripción de las “rutas de la seda” de Richthofer
- Fueron varias las rutas terrestres que surgieron en el siglo I a.C. durante la dinastía Han, y se extendieron durante la conquista de China por los mongoles en el siglo XIII y el imperio mongol
- Fueron caminos comerciales, culturales, religiosos y de conquista

5.5. The Belt and Road Initiative: A Key Pillar of the Global Community of Shared Future, 10.2023

“Hace más de dos milenios…nuestros ancestros viajaron a través de estepas y desiertos creando la ruta terrestre de la seda, interconectando Asia. Europa y África, liderando al mundo hacía una era de extensos intercambios culturales. Hace más de 1,000 años, nuestros ancestros levaron anclas para navegar sobre olas bravas y abrir la ruta marítima de la seda, que conecta al Este con el Oeste, iniciándose una nueva fase de estrecha comunicación entre los pueblos” (Preámbulo)

New Silk Roads | China is assembling new trade routes, binding other regions closer to it

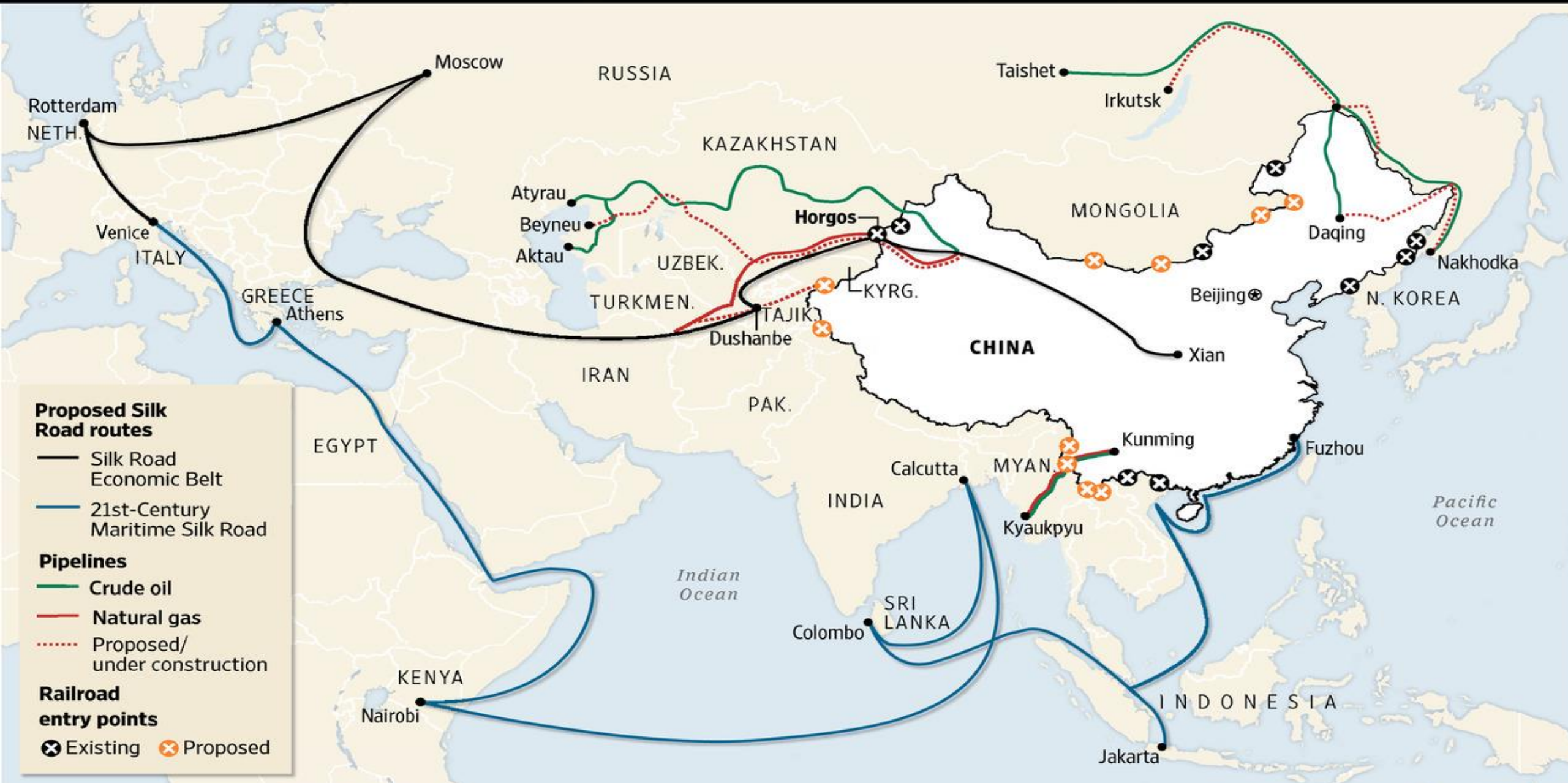

Sources: Xinhua (Silk Road routes); U.S. Department of Defense, Gazprom, Transneft (pipelines); United Nations (rail entry points)

The Wall Street Journal

5.6. *China's debt trap diplomacy* (B. Chellaney 2017)

- Gobierno de Sri Lanka no pudo pagar el servicio de un préstamo por $8,000 millones al 6% de interés anual, para la construcción por contratistas chinos del moderno puerto de Hambantota (sur de la isla) y acordó con China un swap de deuda por acciones y un contrato para que este país administre el puerto por 99 años.
- Puerto griego del Pireo, en el mediterráneo, donde se construyó una segunda terminal con un préstamo chino de $456 millones, pero Atenas no pudo con el servicio de la deuda, y concesionó la administración de esa sección a empresas chinas.
- Abunda información de que los rescates financieros que hace China dentro de la IFR es para los inversionistas y constructores chinos, no para la deuda de los países.

5.7. Costo-beneficio y riesgo

- En marzo de 2018 un grupo de expertos internacionales del *Center for Global Development*, calculó en $8 billones de inversiones durante 20 años, sólo para completar proyectos anunciados hasta entonces en medios de información chinos e internacionales en 68 países cubiertos por la BRI
- *OCDE-Business & Finances Outlook 2018*. "The BRI in the global trade and finance landscape," Ch.2. Inversiones chinas acumuladas en 60 países de 2005 a 2017, US$420 mil millones
- China da créditos para obras ejecutadas por empresas chinas y con materiales de construcción que son excedentes en China
- Puntuación de calificación de creditos soberanos (S&P, Fitch, Moody) de las economías participantes en el BRI *versus* construcción de proyectos de inversion. Sólo 18 están por encima o en el límite de grado de inversion (12). El resto tienen tensión crediticia o son bonos de deuda basura.

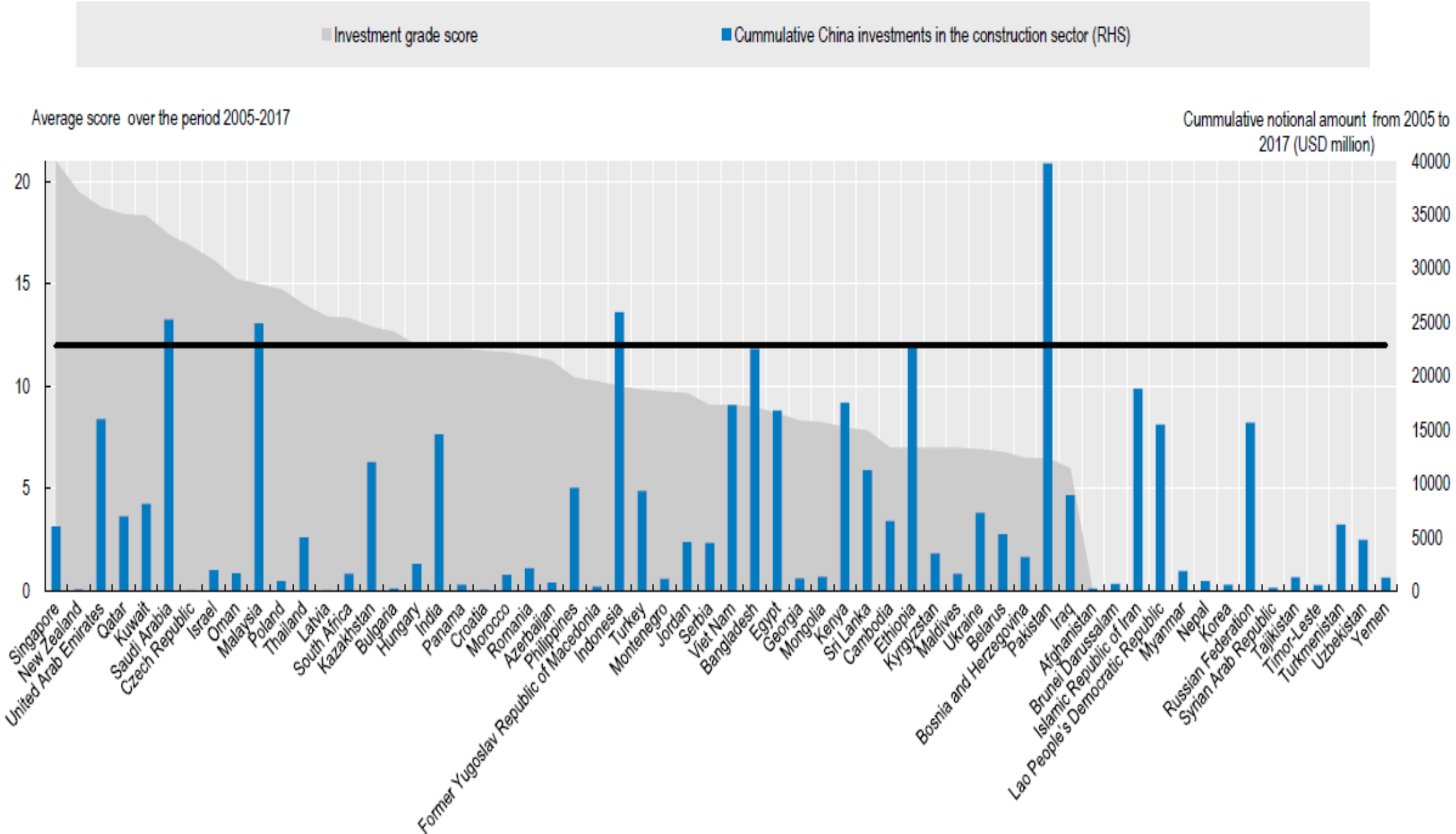
Investment grade score
Cummulative China investments in the construction sector (RHS)
Average score over the period 2005-2017
Cummulative notional amount from 2005 to 2017 (USD million)
20
15
10
5
0
40000
35000
30000
25000
20000
15000
10000
5000
0
Singapore
New Zealand
United Arab Emirates
Qatar
Kuwait
Saudi Arabia
Czech Republic
Israel
Oman
Malaysia
Poland
Thailand
Latvia
South Africa
Kazakhstan
Bulgaria
Hungary
India
Panama
Croatia
Morocco
Romania
Azerbaijan
Philippines
Former Yugoslav Republic of Macedonia
Indonesia
Turkey
Montenegro
Jordan
Serbia
Viet Nam
Bangladesh
Egypt
Georgia
Mongolia
Kenya
Sri Lanka
Cambodia
Ethiopia
Kyrgyzstan
Maldives
Ukraine
Belarus
Bosnia and Herzegovina
Pakistan
Iraq
Afghanistan
Brunei Darussalam
Islamic Republic of Iran
Lao People's Democratic Republic
Myanmar
Nepal
Korea
Russian Federation
Syrian Arab Republic
Tajikistan
Timor-Leste
Turkmenistan
Uzbekistan
Yemen

5.8. El conflicto EEUU-China

- Las relaciones entre EEUU y la República Popular China han sido fluctuantes:

✓ dos décadas de bloqueo a China comunista por parte del primero; enfrentamiento militar durante la Guerra de Corea; prolongación por parte de EEUU de la Guerra Fría a Asia del Este para contener a China.

✓ Distención y acercamiento táctico entre los dos países, 1969-1975

✓ Normalización de relaciones diplomáticas y creciente acoplamiento económico entre ambas potencias (1979-c.2010).

✓ Rivalidad económica y tecnológica.

✓ Guerra comercial y guerra tecnológica, más lucha por la supremacía mundial.

✓ Riesgos de inestabilidad política mundial; guerras por subrogación; paz global.

5.9. Interpretación de la era de simbiosis económica

En diciembre de 2007 Fergunson y Schularick publicaron un artículo sobre “Chimerica” y el boom del mercado mundial de activos. ***La integración masiva de fuerza de trabajo de Asia a la economía global ha provocado rendimientos crecientes del capital global, que medidos por las tasas reales de interés global a largo plazo no han aumentado sino, de hecho, han bajado. Llamamos a este fenómeno ‘Chimerica’ porque en gran parte se debe a la relación económica simbiótica que existe entre la RPC y EEUU.*** (Traducción libre)

5.10. Elementos de la relación económica simbiótica

- El PIB chino creció rápido por su fuerza de trabajo y la productividad del mismo.
- Con tasas de inversión que rondaron casi el 50% del PIB, China se volvió exportadora de manufacturas al mundo; la demanda externa fue un motor del crecimiento chino.
- Estados Unidos fue el mercado principal ya que su déficit del comercio de bienes con China aumentó sostenidamente: en 1987 representaba apenas el 1.84% del déficit estadounidense total y para 2022 el 21.5%. Dicho déficit aumentó 136 veces en 35 años, al pasar de 2,796 a 382,295 millones de US$. El consumidor estadounidense se benefició.
- China se volvió el 2do mayor receptor del mundo de IED, sólo debajo de EE UU.
- Las inversiones chinas en EEUU también crecieron y se orientaron a empresas de alta tecnología.
- La influencia educativa de EEUU en China fue sustantiva en sus universidades (H. Paulson, 2015).

5.11. Regreso de la rivalidad en contexto diferente: choque por la hegemonía global

- Fergunson y Schularick escriben en octubre de 2009 sobre el fin de *Chimerica*. ***La economía mundial dominada por un orden en el que se combinan el desarrollo chino orientado a la exportación con el de EEUU donde prevalece exceso de consumo. El principio del fin del acoplamiento de ambas economías comienza con la crisis financiera de 2007-2009*** (Traducción libre).
- La creciente asimetría en el comercio de bienes entre los dos países condujo a una guerra comercial de marzo de 2018 a enero de 2020, cuando se firma tregua.
- EEUU aplica medidas de embargo a empresas chinas de telecomunicaciones, alta tecnología, industria militar e inteligencia artificial.
- China responde con controles a la exportación de bienes estratégicos y al de las empresas estadounidenses radicadas en china; extendiendo su influencia en el mundo en desarrollo (OBOR).

5.12. Competencia entre China y EEUU por ganarse amigos o socios

- China está mejor posicionada en las economía del sur: OBOR tiene mucho impacto en PED, varias decenas de ellos con dificultades para pagar deudas; en Asia y África las simpatías por China parecen mayores que las tenidas por EEUU. En ALC la presencia de China va aumentando.
- En términos estratégicos, el acercamiento de China y Rusia le beneficia poco a aquella, pero es una táctica útil a Beijing: invasión rusa a Ucrania.
- EEUU sustenta su policía de contención de China en su alianza Atlántica (OTAN) y su interrelación con la Unión Europea; Japón, Corea del Sur; Australia y Nueva Zelanda en Asia-Pacífico
- A pesar de éxitos diplomáticos de Biden en países como India y Vietnam, parece difícil que estos sigan una política de desacoplamiento con China y que pudieran alinease con EEUU en la contención de ella. Nueva Delhi y Hanoi probablemente prefieran una posición parecida al no alineamiento de la era de la Guerra Fría

5.13. Acercamiento China-Rusia

- “Se están produciendo cambios que no han ocurrido en 100 años. Cuando estamos juntos, pilotamos esos cambios”. Xi Jinping al despedirse de Putin en la reunión bilateral del 22.3.2023.
- China quiere plasmar un nuevo orden mundial más favorable a sus intereses, y Rusia es un socio importante para lograrlo.
- Ambas partes señalan que las relaciones entre Rusia y China, **aunque no constituyan una alianza militar y política similar a las alianzas que existieron durante la Guerra Fría**, son superiores a la tradicional cooperación interestatal, no tienen carácter de bloque ni de confrontación y no están dirigidas contra terceros países (Comunicado conjunto).

5.14. Guerra de Israel contra Gaza

- RPCH e Israel establecen relaciones diplomáticas en 1992. China las tenía con la Organización para la Liberación de Palestina. China es hoy el 3er socio comercial más importante de Israel.
- La URSS apoyó la partición de Palestina y 3 días después de la independencia de Israel (1948) estableció relaciones diplomáticas con ese país. Se rompieron en junio de 1967 por la guerra de los 6 días y se restablecieron en 1999. Netanyahu se entendió muy bien con Putin y ahora éste crítica la agresión israelí contra Gaza.
- Táctica Rusia-China de aprovechar la crisis en Israel-Palestina, para denunciar la intervención de EE UU en ese conflicto. China juega hoy la carta rusa para neutralizar a EE UU, como hace 54 años jugó la carta estadounidense contra la URSS.

Conclusiones

- La prolongación de Xi Jinping en el poder carece de justificación histórica.
- Su capacidad e infalibilidad de líder se construyó sobre el control de facciones dentro del PC, crecimiento y desarrollo interno, propaganda y culto a la personalidad de Xi.
- Este comienza su tercer mandato con un agotamiento del rápido crecimiento económico y la adopción de políticas que no inciden, por ahora, en recuperación.
- La legitimidad del PCCH se ha fundamentado en sus rendimientos económicos y su impacto en la reducción de la pobreza extrema (aunque no en la reducción de la desigualdad).
- Si el partido no cumple satisfactoriamente con esa función, pierde legitimidad.

Algunas de las lecturas utilizadas

- Abril, Guillermo. “Muere el ex primer ministro Li Keqiang a los 68 años.” *El País.* 27.10.2023.
- Anguiano Roch, Eugenio. *La era de Xi Jinping: ¿retorno del autoritarismo personal?* Cuaderno de trabajo CECHIMEX, No. 15, 2015.
- Bennon, Michael & Francis Fukuyama. “China´s Road to Ruin. The Real Toll of Beijing’s Belt and Road. “ *Foreign Affairs.* Sep/Oct 2023, pp. 143-152
- Cai Xia (f). “The Weakness of Xi Jinping.” *Foreign Affairs.* Sept/Oct 2022, pp. 85-107.
- Chellaney, Brahama China’s Debt-Trap Diplomacy. World’s opinión page. 1.23.2012
- Graceffo, Antonio. “Xi Shifts Blame as Chinese Economy Continues to Falter” *CHINABRIEF.* Vol. 23. Issue 13, July 21, 2023, pp. 22-26.
- Huang, Cary. “Xi, who must be obeyed – arise, China’s chairman of everything.” *SCMP.* 21.10.2017.
- Johnson, Ian “Xi’s Age of Stagnation. The Great Walling-Off of China.” *Foreign Affairs.* Sep/Oct 2023, pp. 102-117.
- CHINADAILY.COM.CN. *The Belt and Road Initiative: A Key Pillar of the Global Community of Shared Future*. Updated. 2023.10.11.
- OECD. *Business & Finance Outlook 2028 (read on line; https://read.oecd-ilibrary.org/finance-and-investment/oecd-business-and-finance-outlook-2018_9789264298828-en#page1*.)